KALEIDOSKOP

ZAJÍMAVOSTÍ

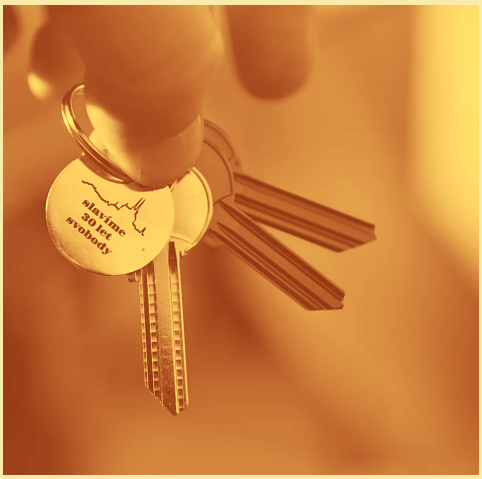

JAK ŽIJEME

V "DOBĚ ROUŠKOVÉ"?

MATES

Obchodní akademie Český Těšín

Listopad 2021

ÚVODNÍK

Milí čtenáři,
vydání listopadového čísla jsme pojali jako **kaleidoskop zajímavostí ze života naší školy.** Přinášíme vám k pobavení pestrou směsici krátkých textů, které korespondují s rychle se střídajícími událostmi těchto dnů. **Snažíme se o to, co nejaktivněji přežívat v tzv. „době rouškové“** a vyhlížíme lepší zítřky, které jsou stále v nedohlednu.

Nezažíváme úplně nejlehčí dobu. Dělíme se na očkované x neočkované, pozitivní x negativní a klíčovými pojmy dnešních dní jsou rouška, testování, karanténa, nouzový stav... A jak jsme v rámci pandemie již hodněkrát zjistili, člověk opravdu není tvůrcem svého vlastního života. **Stále procházíme traumaty a obavami o vlastní zdraví, prožíváme zklamání z celospolečenského vývoje**...

Jenže, víte, co je nesmírně dobré si uvědomit?
Že za každou špatnou kapitolou přichází nová. Třeba i lepší.
A protože každou špatnou situací MY SAMI sílíme: věřte mi, že za každým rohem I VÁS může čekat i milé překvapení.

Tak – ať je to VAŠE nekonečně krásné!
A užívejte si nádherné dny!

Za redakční radu časopisu MATES
Lenka Schajerová

Accountant 2021

Ve druhém ročníku účetní soutěže Accountant 2021změřili **své síly nejlepší účtaři z maturitních ročníků.**

Hned v úvodu čekal na deset zástupců z každé maturitní třídy zahřívací test teoretických znalostí. Po ověřování pravdivosti daných informací mohli mladí účtaři s lehkostí sobě vlastní zakládat firmu, nakupovat majetek i zásoby, hospodařil s penězi. A poté sestavením účetních výkazů zhodnotit, zda se jim při podnikání dařilo, či nedařilo.

Nejlepší hodnocení, kterého mohli studenti dosáhnout: 85 bodů

Nejlépe se umístili studenti ze třídy 4.B.

1. místo **Terezie Bystroňová**
/74 bodů/
2. místo **Miriam Szlibnerová**
/67 bodů/
3. místo **Lukáš Kulawiak**
/66 bodů/

Účastníci této soutěže prokázali nejen velice dobré znalosti, ale také skutečnost, že na maturitní zkoušku z účetnictví jsou již téměř připraveni.

-otip-

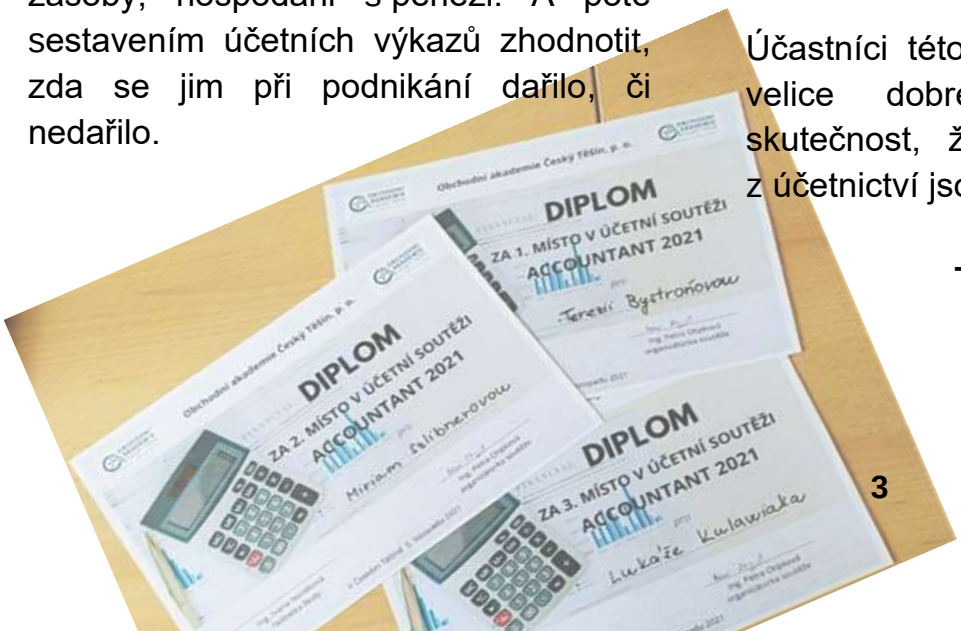

Je znám Mistr Office pro rok 2021

Každoročně na podzim probíhá na naší škole soutěž pro žáky 3. a 4. ročníků Mistr Office. Soutěžící během 45 minut zpracovávají zadání z Wordu, Excelu a PowerPointu. **V letošním ročníku poměřilo své síly 21 účastníků.**

A kdo obsadil stupně vítězů?

Markéta Švecová, 3. A
Lukáš Kulawiak, 4. B
Miriam Szlibnerová, 4. B

Vítězům gratulujeme a přejeme hodně úspěchů na regionální soutěži Office v Šenově u Nového Jičína, která by v případě dobré epidemiologické situace měla proběhnout na jaře 2022.

-rotm-

25. ročník soutěže ZAV – Olomouc

Tradiční soutěž **v psaní na klávesnici** ve 3 disciplínách. probíhala letos opět online. Celkem se jí zúčastnilo 461 soutěžících z 56 škol. Naši školu reprezentovalo 9 žáků z různých ročníků.

Zapojili se následující studenti:

Koudela Jakub 3. C
Szotek David 3. C
Kantor Šimon 2. A
Jaglářová Klára 2. A
Kunz Kryštof 2. B
Struś David 2. B
Franek Michal 2. C
Sikorová Aneta 2. C
Kucza Zdeněk 1. B

Nejlepšího výkonu dosáhl **Jakub Koudela**, který v minutovkách s penalizací 100 úhozů za neopravenou chybu, psal rychlostí 357 čistých úhozů za minutu.

NAŠE ÚSPĚCHY

Den stromů 2021

U příležitosti Dne stromů **jsme se už tradičně zúčastnili výtvarné a fotografické soutěže, kterou vyhlašuje Město Český Těšín**.

Školu reprezentovaly dívky ze třídy 2.C:

Krystyna Borská,

Andrea Szkanderová

Liwia Helena Woźniak.

Krystyna a Andrea vystavovaly fotografie,
Liwia nakreslila obrázek stromů, a právě její práce získala

2. místo v kategorii středních škol.

Konkurs recytatorski

„Kresy 2021“

W czeskocieszyńskiej „Strzelnicy” odbyły się **XXVI zaolziańskie eliminacje konkursu recytatorskiego** „Kresy 2021”.

Również uczniowie naszej „handlówki“ wzięli udział w tym konkursie.

Veronika Galandžárová z klasy 4.C zdobyła 3 miejsce

i **Adrian Siuda** z klasy 3.C uzyskał wyróżnienie.

Serdecznie gratulujemy i dziękujemy za godną reprezentację szkoły.

- rotm- ***-hupb-***

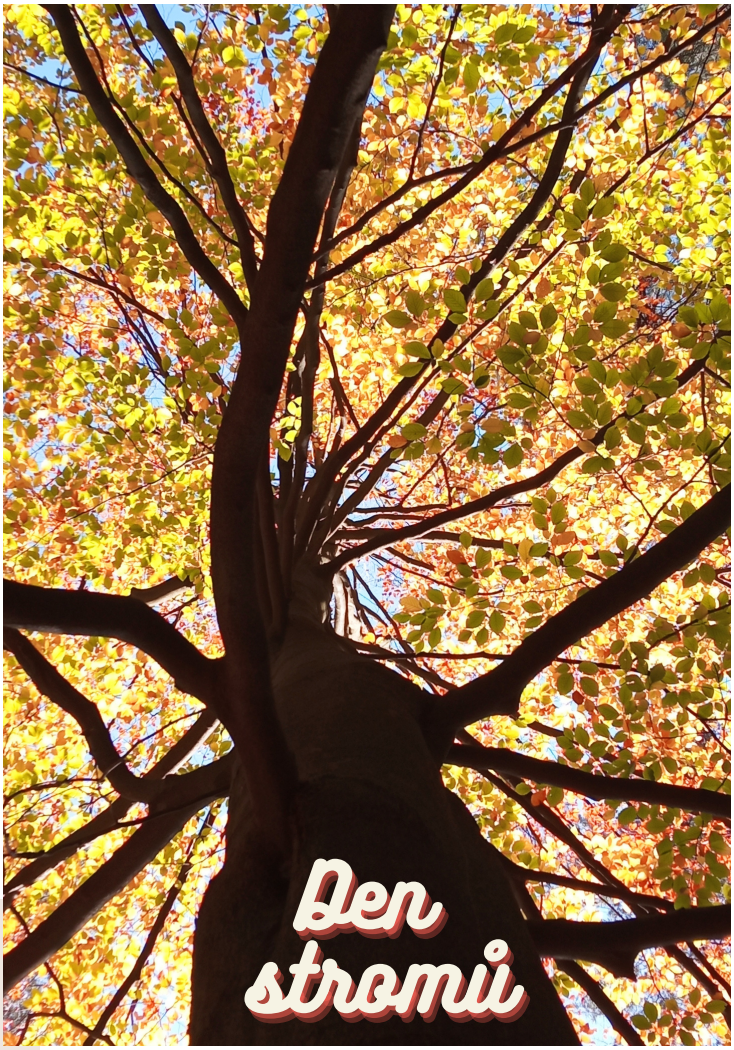
Den
stromů

foto : Andrea Szkanderová

Budoucí maturanti si měli možnost ověřit své dovednosti z oboru účetnictví na **interaktivní besedě:**

"Otestuj si své znalosti v oblasti účetního výkaznictví podnikatelských subjektů".

Ing. Jana Hakalová, Ph.D., **vedoucí Katedry účetnictví a daní z Ekonomické fakulty VŠB-TU Ostrava**, se zaměřila na opakování znalostí z oblasti účetního výkaznictví, na orientaci v základních pojmech, kterými byly např. účetní závěrka, rozvaha, výkaz zisku a ztráty.

Studentům se nadstandardně věnovala: všichni pracovali s předem připravenými materiály, pro názornost uváděla příklady z praxe, během prezentace jim kladla otázky, a za správné odpovědi je dokonce odměňovala drobnými dárky.

Dvouhodinový tematický blok v závěru doplnila o kvíz, který ověřil pozornost a znalosti všech zúčastněných, a tři nejlepší studenti pak byli odměněni propagačními předměty Ekonomické fakulty VŠB-TUO. ***-otip-***

BESEDY PRO MATURANTY

Advokáti do škol

V rámci **projektu,** který zaštiťuje Česká advokátní komora, **Advokáti do škol**
-navštívili Obchodní akademii ***Mgr. Ondřej Novák*** a ***Mgr. Sebastian Čapucha,*** působící ve frýdecko-místecké advokátní kanceláři, kteří seznámili studenty s tím, co obnáší být advokátem, objasnili jim i další právnické pozice, např. čím se zabývá státní zástupce, notář, soudce aj.

Výklad obohatili o workshop, o tzv. případovou studii, kdy si žáci rozdělili role obžalovaného, soudce, obhájce, státního zástupce – a na konkrétním soudním případu, zaměřeném na problematiku lidských práv, si vyzkoušeli, co která role obnáší.
Dále byli budoucí maturanti seznámeni i s tím, co vše obnáší studium práv.
V zajímavém propojení teorie s praktickými příklady posluchači jistě získali kladnou motivaci k dalším poznatkům, které na naší škole ve svém vzdělávacím programu obsahuje výuka odborného předmětu Právo.

 -novi-

UKONČENO HLASOVÁNÍ o motiv školního oblečení.
Celkem se do něj zapojilo 197 žáků a učitelů.

Vítězný motiv bude použit na vytvoření kolekce kvalitního a designově moderního oblečení a módních doplňků.

PRODEJNÍ E-SHOP ZPŘÍSTUPNĚNÝ!

Na našich webových stránkách, sociálních sítích a v Bakalářích.
Součástí školní módní kolekce jsou nejen mikiny a trička, ale i tepláky, batohy, čepice a další zajímavé kousky

Můžete, pokud budete mít zájem, začít objednávat!
Objednané zboží bude dodáváno domů a do zásilkových služeb.

VZÁCNÁ NÁVŠTĚVA

... i po letech rádi zavzpomínali

Školu navštívili
po dlouhých 65 letech
2 pánové,
oba **abiturienti**
tehdejší těšínské
Hospodářské školy,
absolventi oboru:
Organizace, plánování
a ekonomika průmyslu!

Leopold Schabbauer,
který dnes žije ve
Švédsku, kde působí
jako uznávaný
houslista. OA navštívil
v doprovodu své rodiny.
A dále neuvěřitelně
vitální pan **Adolf Ruš.**

65 let po maturitě! Pánové L. Schabbauer/vlevo/ a A. Ruš
foto zdroj archiv OA

Po letech zavzpomínali na středoškolské studium, na své vyučující, hodiny těsnopisu, praktické chemické pokusy a mineralogické sbírky oblíbeného profesora P. Ruska a jeho úspěšný školní pěvecký sbor, i tu jednu hodinu angličtiny týdně 😊. Neopomněli ani studentskou recesi a klukovské vylomeniny, které si dopřávali na školních výletech do Beskyd, zážitky s ostatními spolužáky a spolužačkami aj.

Pánové si prošli školu, zhlédli naše propagační video, virtuální prohlídku školy, byli obdarováni výročními Almanachy OA... a byli zkrátka a dobře - úžasní!

....letošní maturanti 2021/22 *foto zdroj: archiv OA*

TAKY BUDEME JEDNOU RÁDI VZPOMÍNAT, PŘESTOŽE TO TAK NĚKDY NEVYPADÁ

GOOD IDEA

POJĎ STUDOVAT K NÁM!

DNY OTEVŘENÝCH DVEŘÍ

VE ŠKOLE

- čtvrtek 9. prosince 2021 (8:00 - 16:00 hod.)
- čtvrtek 20. ledna 2022 (12:00 - 17:00 hod.)

Dle epidemiologické situace (sledujte aktuality na našich webových stránkách)

ON-LINE

- čtvrtek 18. listopadu 2021
- středa 19. ledna 2022

Odkaz na připojení najdete na webových stránkách školy www.oact.cz

Ze života školy ...

OBCHODNÍ AKADEMIE ČESKÝ TĚŠÍN

Příspěvková organizace Moravskoslezského kraje

Škola pro život

obor
Obchodní akademie

- Český jazyk a literatura
- První cizí jazyk (ANJ)
- Druhý cizí jazyk (NEJ, RUJ, PJL)
- Společenské vědy
- Dějepis
- Matematika
- Tělesná výchova
- Ekonomika
- Účetnictví
- Informační technologie
- Písemná a el. komunikace
- Hospodářský zeměpis
- Právo
- Hospodářské výpočty a statistika
- Základy přírodních věd
- Účetnictví na PC
- Fiktivní firma
- Konverzace v ANJ
- Odborná ANJ
- Volitelný seminář (společenskovědní/matematický)

Proč studovat u nás?

- kvalitní příprava k maturitním zkouškám a ke studiu na VŠ
- rozšířená výuka cizích jazyků a informačních technologií
- jazykové a dovednostní certifikáty
- rodilí mluvčí ve výuce jazyků (NEJ, ANJ)
- praxe v úspěšných partnerských firmách
- zahraniční stáže financované z evropských projektů (Erasmus+) - Anglie, Německo, Malta
- zahraniční poznávací zájezdy
- účast v mezinárodní ekonomické soutěži European Business Game
- podpora nadaných žáků
- podpora sportu
- přátelské a příjemné prostředí
- individuální přístup
- dobrá dopravní dostupnost

www.oact.cz

Tel.: 558 712 649
E-mail: info@oact.cz

obor
Ekonomické lyceum

- Český jazyk a literatura
- První cizí jazyk (ANJ)
- Druhý cizí jazyk (NEJ, RUJ)
- Společenské vědy
- Dějepis
- Zeměpis
- Matematika
- Fyzika
- Chemie
- Biologie
- Tělesná výchova
- Ekonomika
- Účetnictví
- Právo
- Informační technologie
- Písemná a el. komunikace
- Seminář ekonomický
- Konverzace v ANJ
- Odborná ANJ
- Volitelný seminář (společenskovědní/matematický)

Olympijská kvalifikace žen v ledním hokeji 2022

Ve dnech 11. až 14. listopadu se v Chomutovské aréně odehrálo **2. kolo kvalifikace žen na OH v ledním hokeji**, kterého se účastnilo celkem 12 týmů rozdělených do 3 skupin. **Na OH se kvalifikovali vítězové jednotlivých skupin Česko bylo ve své skupině nepopiratelně dominantním týmem**, který od postupu dělily v podstatě jen formality.

I přesto bylo příjemným překvapením sledovat skvělý individuální ale i týmový výkon našich hráček **pod vedením trenéra Tomáše Paciny.**

První utkání odehrály proti reprezentaci Norska.

Češkám se sice nedařilo proměňovat gólové šance, přesto však Norky porazily 3:1

V druhém zápase proti výběru Polska dominovaly naše České reprezentantky po celou hru. Jediné, co Polkám dovolily bylo pár střeleckých pokusů, které ale skončily neproměněny. **Česko jednoznačně zvítězilo 16:0.**

O postupu se rozhodovalo až v posledním utkání proti Maďarsku. Češky otevřely skóre už ve druhé minutě utkání a do konce první třetiny přidaly ještě další dvě branky. Maďarky se dokázaly prosadit až ke konci utkání. To jim však nepomohlo a Česku podlehly 5:1.

České hokejistky se tak poprvé v historii představí na Olympijském turnaji, který se bude konat od 4. do 20. února příštího roku.

-pawb-

Mistrovství světa silničních motocyklů 2021

Valentino Rossi

Asi nejznámější **motocyklový závodník, italská legenda a devítinásobný mistr světa** Valentino Rossi přezdívaný Doktor **ukončil svou profesionální kariéru**.
V závěrečném závodu sezóny ve Valencii dojel jako 10. Rozloučit se s ním přišlo přes 76 tisíc fanoušků.
Za svou 26letou kariéru dokázal vyhrát 115 Velkých cen a ve 235 závodech se umístil na stupních vítězů.
Rossi ale neodchází úplně.
V následující sezoně bude v královské třídě šéfovat svému týmu, za který budou závodit jeho nevlastní bratr Luca Marini a Marco Bezzecchi.

Jediný český zástupce **Filip Salač obsadil v závěrečném závodě Moto3 ve Valencii 4. příčku**, což byl jeho druhý nejlepší výsledek v kariéře.

V konečném hodnocení šampionátu skončil tento devatenáctiletý rodák z Mladé Boleslavi na 16. pozici.
V příští sezoně se Salač přesune do kategorie Moto2, v níž bude startovat v barvách týmu Gresini.

-pawb-

Filip Salač

Českotěšínský divadelní festival Bez Hranic

z kultury

V Českém Těšíně a Cieszynie se uskutečnil jubilejní již 30. ročník mezinárodního divadelního festivalu Bez Hranic. Divadla z různých končin republiky, ze Slovenska, Polska i Maďarska soutěžila o hlavní cenu Zlomené závory.

Diváci mohli hlasovat, které divadelní představení se jim nejvíce líbilo.
Zlomenou závoru letos si nakonec vysloužil **pražský soubor Cirk La Putyka** se svým **představením Runners.**

Se zatajeným dechem pozorovali diváci kaskadérské kousky herců a jejich uším lahodila hudba živé kapely.
Kromě divadel, organizátoři pro diváky připravili, koncerty, workshopy, debaty a diskuse, výstavy. Pořadatelé v programu mysleli také malé diváky, pro které byla připravena speciální dětská představení.

„*S letošním ročníkem jsem spokojeni. Potvrdilo se, že živá kultura lidem chyběla a ani on-line přenosy je nemohou nenahradí*," konstatovali organizátoři, kterými jsou Člověk na hranici z.s. a Solidarność Polsko-Czesko-Słowacka.

-amac-

A TO MĚ ZAJÍMÁ

Vtipná fakta, KTERÁ URČITĚ NEZNÁTE?

Na Venuši – která je blíž Slunci než Země – by se zmražená pizza položená na zem dokonale propekla za pouhé 3 sekundy.

Vzdálenost mezi špičkami prstů levé a pravé ruky, když ruce roztáhnete do šířky, je stejná, jako vaše výška.

Když si ráno dáte jablko, probere vás to lépe než šálek kávy

Víte, že šváb přežije až 9 dní bez hlavy a že sloni jsou jediní savci, kteří neumí skákat.
Bible zmiňuje všechny druhy domácích zvířat – s výjimkou kočky,

Ve Francii je protizákonné pojmenovat své prase „Napoleon".

Francouzským polibkem dramaticky rozšiřujete okruh bakterií ve svých ústech. Za 10 vteřin si oba účastníci vymění kolem 80 milionů bakterií

Každoročně víc lidí napadnou krávy než žraloci.

Víte, že naše uši a nos nikdy nepřestávají růst.

-jochk-

Interview

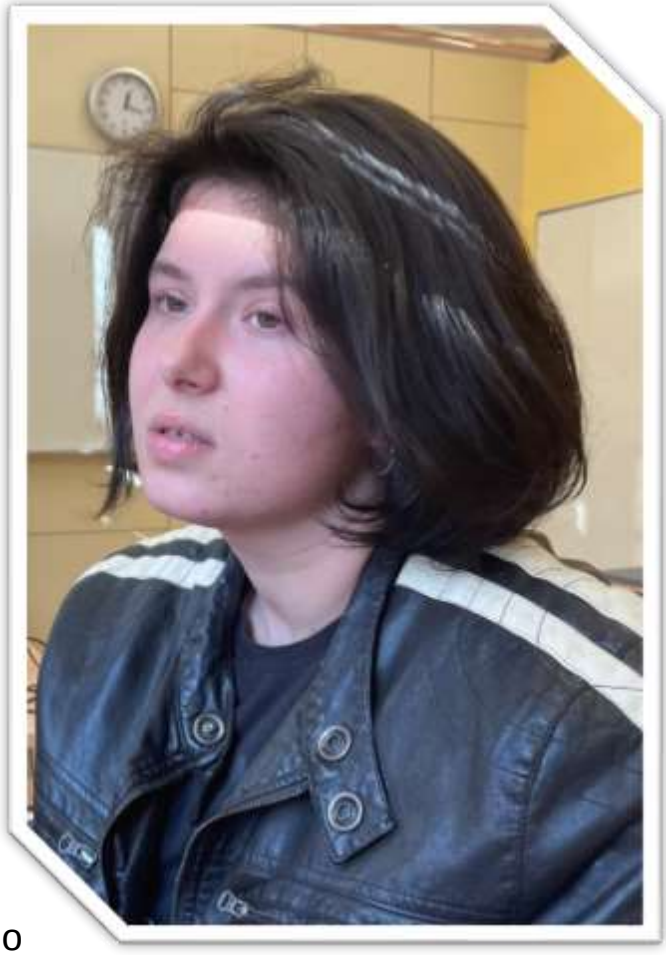

Liwia Helena Woźniak

W ilu latach zaczęłaś rysować?
Jak wiele dzieci, moje rysowanie zaczęło się w podobnym wieku co u reszty z nas. Nie byłam nigdy ponadprzeciętna na zajęciach artystycznych w przedszkolu, czy też nie wygrywałam nagród na wychowaniu plastycznym.
Moje umiejętności zaczęły się utrwalać dopiero w wieku 10 może 11 lat.
I nawet w tych czasach nie byłam w stanie nakreślić proporcjonalnej twarzy czy samego oka, które wielkością pasowałoby do drugiego.

fOTO zdroj: z archivu autorky L.H. Woźniak

Kiedy stwierdziłaś, że rysowanie jest Twoją pasją?
Szczerze mówiąc, nie tak dawno temu. Wiele osób zaczęło się interesować moimi bazgrołami, co spowodowało mój większy zapał w tej dziedzinie. W momencie, kiedy zaczęłam się cieszyć z udanych szkiców, dobrze dobranych kolorów lub gdy dostawałam pierwsze pędzle ze sklepu artystycznego. Takie małe rzeczy pomogły mi uświadomić, że sprawia mi to przyjemność i ciężko by było mi zrezygnować z moich małych rysunków.

Kto jest twoim ulubionym malarzem? Nie jestem wielkim znawcą sztuki, jednak jest jeden artysta, który zapadł mi w głowie. Konkretnie mówię o Zdzisławie Beksińskim. Choć nie mogę porównywać naszych dzieł, mogę spokojnie powiedzieć, że w wielu moich rysunkach czy szkicach można znaleźć jego wpływy. Mroczna, czasami przerażająca tematyka budząca obrzydzenie lub wstręt u niektórych jest czymś co uwielbiam.

Czy w przyszłości chciałabyś zostać ilustratorką?
Nigdy nie wiązałam na poważnie moich zdolności z przyszłością. Zazwyczaj brałam to za umilenie czasu, bądź chwilę spokoju.
Nie interesuje mnie pozycja ilustratorki, szybciej bym sięzdecydowała na bycie animatorką, projektantką czy nawet ?grafikiem.?

Kiedy chcesz coś rysować, musisz długo zastanawiać się co naszkicujesz albo po prostu siadasz do stołu i rysujesz?
Różnie to bywa. Czasami mam jakiś pomysł w głowie, który nie chce z niej wyjść dopóki nie przeleje go na papier. Innymi czasy, robię to dla niestracenia postępu. Jak każda umiejętność, rysowanie również potrzebuje konsekwentnego powtarzania nauczonych technik, aby móc dojść do wymaganego po sobie poziomu. Jeszcze innymi czasy maluję czy rysuję na zamówienie lub prośbę. Małe szkice lub karykatury dla członków rodziny, ale również duże malowidła trwające tygodnie, by dokończyć dla zupełnie obcej osoby.

Zaczęłam się interesować sztuką już od małego, lecz sama przygoda rozpoczęła się wiele lat później. Jednak nie jest to jedyne moje zainteresowanie. Lubię również: uprawiać sport, projektować, szyć, pisać opowiadania, czytać, grać na gitarze. Nie lubię monotonności, dlatego lubię zmieniać swoje zainteresowania na dany moment.

NEPÍŠEME DO ŠUPLÍKU

Jaký je smysl života?

Toť otázka, kterou si každý aspoň jednou za život položil. Někteří nad ní bádají stále, ať už méně nebo více. Každý má v hlavě různé myšlenky, některým se vybaví rodina, některým zase nové auto.
Je pro mě dost těžké určit smysl života každého člověka na planetě. Nevím, jaké máte sny, jaké máte priority a myšlení. Po mnohaletém přemýšlení nad touto otázkou jsem však přišla na odpověď!
Smyslem života je jednoduše žít.

Žít? Je to tak jednoduchá odpověď, že si myslím, že většina lidí by ji ani nezvážila. Za touto odpovědí ale stojí mnoho přemýšlení. Zkuste se zamyslet se mnou.

Máme tento jeden život. Máme minimum času v nekonečném vesmíru. Máme ten dar, že se můžeme každé ráno probudit. Smyslem života je zažít život. Zažít ranní slunce, vánek větru, šumění listů, zvuk tekoucího pramene řeky a nekonečno emocí! Je důležité prožít vše, prožít smutek i radost, smích i pláč. Je důležité poznat lidi, kteří vám ublíží, stejně jako lidi, kteří vám pomohou. Bez špatného bychom si neuvědomili dobré, a to je celá pointa.

Všichni jsme si sobě navzájem učiteli. Nemyslíte si? Kdo vám naposledy ublížil nebo vás rozplakal? Právě tento člověk vás naučil něco o bolesti. Naučil vás důležitou a nezbytnou část života. Představte si, že bychom nebyli schopni cítit žádné emoce.
Jaký má bez toho život smysl?

ANEB Malé halloweenské ZAMYŠLENÍ

Jako lidstvo jsme zapomněli, jak krásné je žít.

Ženeme se dál a myslíme, že smyslem života je být bohatý a slavný, probojovat se mezi „ty nejlepší“. Podívejte se, jste na vrcholu, co máte? Máte mnoho peněz, značkové oblečení, drahá auta. Ale žijete doopravdy? Vím, že tohle je klišé a většina z vás si pomyslí „jooo to určitě, raději budu plakat na jachtě, než ve starém autě“, ale zamyslete se nad tím, stále budete totiž plakat, ať už jste bohatí nebo ne. Peníze věci ulehčují, ale štěstí vám nekoupí.
Velká chyba v přemýšlení mnoha lidí je tato myšlenka: „Až se dostanu na lepší pracovní pozici, budu konečně šťastný“. Chyba. Pravda je, že až budete šťastní, dosáhnete lepších výsledků. Pracujte na sobě, buďte lepšími lidmi, pomáhejte ostatním, milujte život a v té chvíli k vám peníze přijdou samy, ale zároveň si uvědomíte, že je vůbec nepotřebujete, protože jste šťastní a nic víc od života nepotřebujete.

Ať už jsme kámen plovoucí v nekonečném prostoru vesmíru, nebo jenom nějaký nepovedený experiment malého mimozemšťana a celý náš vesmír je odhozený ve skleničce v jeho koši.
Všechny vás prosím, žijte. Žijte bez obav, žijte s vášní, milujte sebe, věci a lidi kolem sebe. Jsme jen malý záblesk vesmíru, malý zázrak, využijte toho.

Tak co, dává smysl vidět smysl v žití?

-kulh-

Nejkrásnější české slovo

MELODIE – okamžik, kdy se člověk ocitne jakoby v jiném světě. Nevnímá okolí, ale v hlavě si přehrává tony jdoucí za sebou. Vnímá pocity a příběh, který hudba vypráví. Pro tuto chvíli se nikdo ani nemusí trápit svými starostmi, jen se jí necháváme unést do blíže neurčené krajiny svých vlastních emocí a srdce.

-koma-

LÁSKA- protože bez ní nelze šťastně žít, protože je všude kolem nás a je dobré jít jí naproti...s láskou jde totiž všechno mnohem líp.

-halt-

MÁMA- osoba, která mi dala život, lásku domov, pocit štěstí a ty nejkrásnější vzpomínky. Díky ní si můžeme plnit své vlastní sny, je člověkem, na kterého se můžeme vždy spolehnout a kterého potřebujeme v těžkých chvílích. Pro každého z nás zůstane vždy jedinečná a jsem povinni si jí nadevše vážit!

-cymk-

RODINA - s níž trávím nejkrásnější chvíle.

Její členové jsou pro mě nejdůležitější, nejlepší a nejinspirativnější lidé, které znám... Nikdy mě nezklamali a vždy se na ně mohu spolehnout. S nimi se spojují ty nejúžasnější životní zážitky. Společně jsme prožili i těžké chvíle, ale vždy jsem zůstali spolu, a proto jsme všechno dokázali zvládnout.

-molj-

ŽIVOT- bez něj by byla naše planeta Země prázdná, bez nádherné přírody a bez nás, lidí. Nikdy bychom neměli možnost prožívat běžné emoce: radosti i starosti, ani nezískávali nové poznatky a dovednosti. Dokonce bych teď ani neseděla ve své lavici a nepsala tento kreativní úkol!

-hecz-

HVĚZDY- mám rád pro ty chvíle s nimi spojené. Jsou krásné, vzdálené a přitom nám tak blízké. Mám rád dlouhé letní večery, kdy si lehnu do trávy , pozoruji je - a sním! A když nějaká spadne, zavřu oči a něco si přeju ...

-stra-

Pokračování příště...

Tematický literární projekt 3.A

/pokračování 2. část /

Pokusili jsme se o volnou parafrázi básně Jaroslava Vrchlického: Za trochu lásky... / ze sbírky Okna v bouři"/. Kreativně, s trochou nadsázky – ale posuďte sami, jak se nám to povedlo!

Za trochu lásky šel bych světa kraj,
až tam k té louce, k světu končinám.
Prošel bych svět tam a zpátky,
Až po času došlo mi,
kde je tady – na Zemi – lásky zdroj,
Je to domov – a proto...
Za trochu lásky nešel bych světa kraj,
protože doma mám ji víc než po okraj.
-koma-

Za trochu lásky šel bych světa kraj,
šel s bradou vonící vodou po holení,
a hledal lásku, jakou jsme neměli pokolení
Dívku mladou, jasnou, co by mi navařila
-aby ale metrák nevážila, Lolko se mnou do noci hrála a šla by o ní samá chvála
Kde jen takovou najít, když ani není máj?
Však za trochu lásky – šel bych světa kraj! ***-zvon-***

Za trochou lásky šla bych světa kraj,
šla přes hory a řeky poznat celou zem,
šla dnem i nocí s touhou nalézt ráj,
šla rovně za nosem – splnit si svůj sen,
šla slunci naproti, avšak stínům opodál.
Za trochou poznání šla bych světa kraj.
Objevit celý svět a vrátit se zase zpět.
-halt-

Za trochu lásky šel bych světa kraj,
Za trochu lásky bych přechod přešel na červenou,
večer v baru bych si nedal zelenou.
Štípal bych dříví tupou sekerou,
A vypočítal bych i „pí na druhou"!
-girm-

Za trochu lásky šel bych světa kraj.
Za trochu lásky uběhl bych kilometr.
Během té procházky zahlédl by mě Petr a řekl mi, že sluší mi ten svetr, ale i to,
že zbývá mi uběhnou ještě jeden metr
-nowa-

Za trochu lásky šel bych světa kraj,
Za trochu lásky, šel bych nocí i dnem,
brodil se řekou či rybníkem.
Přešel bych vrcholky stovek hor,
dokud cestu nezkřížil by mi tvor,
jenž splní tužby srdce mého
a jenž dá mi poznat něco nového
-hecz-

Za trochu lásky šel bych světa kraj,
šel po kolenou i v kapkách rosy
Bloudil po lese a plašil vosy
Třásl se strachy a ztrácel prachy,
Vždyť láska je dar, který pro tebe mám!
Bloudím nocí, vzpomínám – stále sám!
Proto zpívám, hraju, růže nosím, - doufám, věřím a prosím! ***-švec-***

Za zábavou šel bych světa kraj
šel na mol opilý a šel bych bosý
šel v zimě, ale duši by mi rum hřál
šel bych snad s přáteli, a ne sám.
Šel lesem, však slyšel už hudbu hrát
za zábavou došel až na světa kraj
... nebyl jak ten, kdo sám doma brečí
-symj-

MY V 3.A – JSME TOTIŽ JAZYKOVĚ COOLturní!

ANKETA

Přejaté slovo **„party“** již dnes patří do tzv. hovorové češtiny a je pro řadu z nás srozumitelné: *dýchánek nebo mejdan zorganizovaný pro užší společnost sezvanou za účelem zábavy.*

A vzhledem k tomu, že **proběhly listopadové třídní schůzky** položili jsme vám otázku:

Jaký je průběh takové tradiční „after-party“ u vás doma?

-Tak, a to jsem si myslela, že se umíš chovat...?
-To jsou jenom blbosti. Náhodou, já patřím ještě k těm hodným. Kdybys věděla, jak se chovají ostatní...

-To se musíš s těmi učiteli pořád dohadovat?
-Ano, mami, jsem totiž po tobě!

-Tak, co mi na to řekneš?
-... ale nepropadám!
Totální ztráta času, už tam nejdu.
-Já ti to říkal.

-Nechápu, kde bereš takové dobré známky. Vždyť se vůbec neučíš?
- Tak víš co, na mě jen tak někdo nemá!

-Co to má znamenat: Můžeš mi to vysvětlit?
-A co? Nedokážu věštit, protože nevím, co máš na mysli.

-Proč se nepřezouváš?
-Protože se mi chodí v teniskách lépe.
-Aha, tak proto jsme vyhodili 700 za značkové papuče?

-Můžeš mi říct, co v té škole robíš?
-No, coby. Přijdu, sednu a spím, dokud nezazvoní.

-Říkali jsem ti, že si máš na nové škole naklonit a získat učitele!
- No jo, jenomže oni žijou pořád ve 20. století

REALITY SHOW

-Jsem doma!
-No, to snad není pravda
-Tak, a nástup!
-To jako mám vybalit nákup?

-Jsem nevěřil, že tam u vás je fakt tolik hlupoňů, co propadá.
- No vidíš, tak buďte rádi za mě.

-No, mně je to jedno, ty budeš blbá!
-Jo mami, a teď mi řekni, jaké známky jsi měla ty!

-No děs, a strašné to je!
-Ale mamo, „beje lepi“!

-A co ta pětka z dějepisu?
-Stane se. Já za to nemůžu, že v testu bylo něco, co jsme si neříkali.

-Peťane, vypínej ten počítač a mazej dolů!
(...utekl jsem tehdy ke kamarádovi, ale ještě předtím jsem schoval doma všechny opasky)

-Co to máš sakra za známky?
-No, dobré...
-A proč jíš v hodinách?
-Protože mám hlad.

-Tak hádej, co jsem se dozvěděla?
-To, jaký jsem vzorný žák?
-Tak přesně TO tam nezaznělo!
-Ty ses zase zhoršil!
-No, to ganc najisto! Do pololetí všechno spravím!

-Tož ty jsi snad úplně blbý, cos to tam udělal v té písemce?
...jsem se učil, ale ONA tam dala úplně něco jiného.

-Týden tě nechci ani vidět... a pak si mě nepřej! Jdi mi z očí a nic mi nevysvětluj
-No, stálo ti to zato tam chodit...?

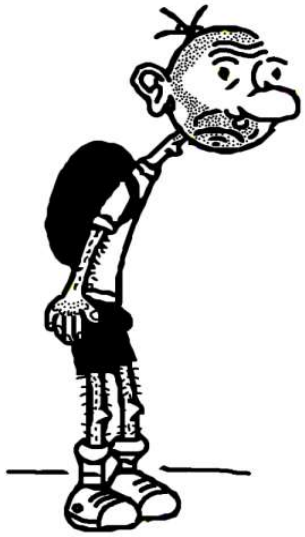

-To snad nemyslíš vážně? Od zítřka sedíš v první lavici
- No vůbec, zůstanu ve svojí
- Neboj, už to máš domluvené!

-No to si robiš prdel! Tak se mnou končíš!
-Já za to nemůžu, celá třída měla pětky!

-Jesteś na siebie pyszno? Taki szprt! Tako nuda! 😊 A jo czakala, že se dowiym cośi zajimawego, a zaś nic!
-...beztak to tam pomylila?

-Odkud chceš dostat dřív zleva nebo zprava?
- No, já jsem jenom řekl svůj názor!

-Matúško, no to si sa teda neukázal. Čo tie tvoje známky?!
-Na pohodu. 😊

-A co ta němčina?
-Všichni tam mají špatné známky. To já jsem na tom ještě dobře
- Ale mě nezajímají ostatní. Mě zajímáš ty!

-No, tak je tam opravdu velký prostor na zlepšení
-Zamakám, ale určitě to není tak strašné, To víš ta CORONA...

-Žádný počítač, dokud si tu pětku neopravíš!
-Takže budu mít prázdniny?

-Bojíš se?
-A měl bych?
-Tak si přijď hned pro 2 baně!
- Nemůžu, protože musím zítra dojít do školy. /hned poté jsem vyfasoval i tu třetí/

-Chceš vědět, co jsem se tam dověděla?
-Ani ne, díky.
-Nevadí, stejně si promluvíme.

-Mosz priprawiony zoglówek na dupie? Bo to beje boleć!
- Wiym, že to mówisz każdy rok a nikdy mnie nie zbijesz. Dyś žech byla zlóteczko!

- Vylez, kde jsi? Uvař mi kafe a těš se!
- ...uklidila jsem celý byt, abych nasbírala plusové body.

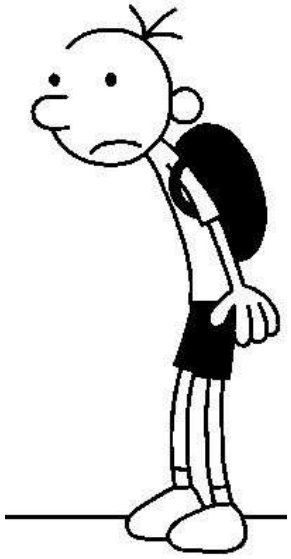

-Tak prý jste tichá děvčata? Tak, proč jim neukážeš, co jsi za číslo?
-A proč je na tebe učitelka naštvaná?
-Nevím, asi se jí nelíbí moje názory

- Jsi málo aktivní. To je taký problém zvednout ruku? A prý bys mohla chodit rychleji k tabuli... tak jsem jí řekla, že jsi ten „nedělní typ“, po tátovi – tomu taky všechno trvá!

KALEIDOSKOP ZAJÍMAVOSTÍ

Psychologové označují listopad za **nejdepresivnější měsíc roku.** Dny se zkracují, svět kolem nás vypadá ponuře.
Říká se, že vládci starověkého Říma byli dobří psychologové, proto v podzimních měsících často pořádali zábavné akce.

VĚDĚLI JSTE , ŽE...?

Lidé narození v listopadu jsou často velmi dobří přátelé a užívají si dlouhodobá přátelství?

První den v listopadu se vždy shoduje s prvním březnovým dnem a končí ve stejný den v týdnu jako srpen?

Na severní polokouli je posledním měsícem podzimu, ale v tuto dobu začíná na jižní zemské polokouli astronomické jaro.
Ve středním Rusku je přechodem od podzimu do zimy.
Průměrná denní teplota v listopadu zpravidla klesá pod nula stupňů.

Děti narozené v listopadu mohou dosáhnout velkých sportovních úspěchů. To je způsobeno skutečností, že většina těhotenství matky za slunečného počasí, tělo přijímá velké množství vitaminu D. Proto se rodí zdravé a energické.

Lidé narozeni v listopadu, zejména muži, jsou leváci? Mají nižší riziko srdečních problémů, rakoviny plic a roztroušené sklerózy?

V našem moderním kalendáři je listopad jedenáctým měsícem roku. Do roku 1700 v Rusku byl třetím a mezi starými Římany devátým, a proto získal listopad své jméno „novem“ - „devět“. Ale Slované nazývali tento měsíc „prsa“, zmrzlá zem, smíchaná s prvním sněhem, vytvořila „hromady“, které značně brání pohybu na podzimních silnicích.

- adris-

OBSAH VYDÁNÍ:

ÚVODNÍK s.1

EKO – OK (ÉNKO) s.3-4
Accountant 2021
Je znám Mistr Office 2021
25. ročník ZAV – Olomouc

NAŠE ÚSPĚCHY s.5-6
Den stromů 2021
Konkurs recytatorski: Kresy

BESEDY PRO MATURANTY s.7
Interaktivní beseda z účetnictví
Advokáti do škol

ČÍM ŽIJE NAŠE ŠKOLA s.8–11
Iniciativa „Oblečme naši školu“
... i po letech rádi zavzpomínali
OA – škola pro život
Proč studovat u nás?

A TO MĚ ZAJÍMÁ ... s.12–14
Olympijská kvalifikace žen v LH 2022
MS silničních motocyklů 2021
Českotěšínský divadelní DF Bez Hranic
Vtipná fakta, která určitě neznáte

INTERVIEW – My som stela
Liwia Helena Woźniak s.15–16

NEPÍŠEME DO ŠUPLÍKU s.17–18
Smysl života
Nejkrásnější české slovo
Tematický literární projekt 3.A
Za trochu lásky... /2. část/ ***s.19***

ANKETA s.20–21
Reality show – třídní schůzky

KALEIDOSKOP ZAJÍMAVOSTÍ s.22

OBSAH VYDÁNÍ s.23

Ze soutěže Den stromů
foto zdroj: **A. Szkanderová**

REDAKČNÍ RADA:

Timea Szeligová
Amálie Cichá
Adrian Siuda
Aleksandra Hájková
Lenka Schajerová

Ročník:22, číslo: 3, šk. r. 2021/2022
Obchodní akademie Český Těšín
Sokola – Tůmy 402/12, 737 01
www. oact.cz