MATES

OBCHODNÍ AKADEMIE ČESKÝ TĚŠÍN

září 2020

Hurá do školy, s úsměvem pod rouškou!

Školní časopis roku 2020

Zdraví vás Jenny!

Aktuální úspěchy ...

Nové tváře OA ?

Moje vášeň ?

Milí čtenáři,

ÚVODNÍK

pandemie koronaviru zastavila život takový, jak ho známe a ovlivnila nás všechny.

Způsob výuky na dálku v době, kdy byly školy kvůli šíření Covidu uzavřené, označuje trefně sousloví *„škola v pyžamu“*, kterou jsme absolvovali všichni: jak studenti, tak učitelé. Jazyková různorodost a hravost češtiny je úžasná, pod vlivem této společenské situace vzniklo spoustu novotvarů, jejichž úkolem bylo pobavit a trochu naše *„nedobrovolné prázdniny“* odlehčit.

Začíná nový školní rok 2020/21, kdy nic nebude jako dřív. Vstupujeme do školy /po více než půlroce/ s velkým očekáváním a nejistotou, jak dlouho vydrží v *„době covidové“* normální výuka.

Vítáme Vás na *„obchodce“* a přejeme Vám především pevné zdraví a aby tento rok přinesl všem co nejméně omezení a co nejvíce radosti z osobního kontaktu se spolužáky i vyučujícími.

Za redakční radu *Lenka Schajerová*

Bakaláři

zoom

moodle

DISCORD

Google Classroom

Microsoft Teams

Vyhlášení výsledků 14. ročníku soutěže O nejlepší školní časopis Moravskoslezského kraje roku 2020

proběhlo za zvláštních opatření sále Knihovny Třinec.

Měli jsme možnost si prohlédnout časopisy jiných škol, ale osobní kontakt účastníků byl vyloučen.

Následoval ***virtuální přenos worhshopu školitele Vojty Bruka z Fakulty sociálních studií Masarykovy univerzity v Brně***

Prezentace na **téma Dezinformace v éře Covid-19** trvala přibližně hodinu. Mluvil o určitých tématech, např. co je to hoax, fake news, jestli je Covid-19 čínská nebo americká zbraň. Zabýval se také konspiračními teoriemi, např. zda je testování na Covid-19 podvod. Jeho poznatky byly zajímavé.

Po prezentaci následovala diskuze, a poté došlo i na předávání cen a diplomů.

Z celkového počtu 20 časopisů /v kategorii střední školy/ se náš časopis MATES umístil na 3. místě.

Cenu za školní redakci převzaly P. Kačmaříková a K. Dlugošová

Pozn. redakce: ***Vojta Bruk*** *- absolvent politologie a bezpečnostních a strategických studií Masarykovy univerzity v Brně, kde společně se skupinou studentů založil projekt* ***Zvol si info.*** *Už je nebavilo, jak se chytré mozky plní (dez)informacemi, a tak sepsali* ***Surfařův průvodce po internetu,*** *který má čtenářům posloužit jako jednoduchý návod na život ve světě médií a sociálních sítí. Má za sebou mnoho přednášek pro školy i veřejnost a za své osvětové úsilí spolu s dalšími členy týmu v roce 2017 obdrželi cenu Gratias Tibi, kterou uděluje Člověk v tísni, a letos i Cenu rektora Masarykovy univerzity*.

NAŠE CESTA SOUTĚŽÍ

2016/2017	**7. místo**
2017/2018	**5. místo** /celkové umístění/ **1.místo** /za nejlepší titulku/
2018/2019	**4. místo**
2019/2020	**3.místo**

organizátor:

ASOCIACE STŘEDOŠKOLSKÝCH KLUBŮ ČESKÉ REPUBLIKY, Z.S.

ŠKOLNÍ ČASOPIS ROKU 2020

3. DIPLOM

pro časopis

MATES

3. místo v kategorii středoškoláci

MgA. Petr Kantor
ředitel soutěže

Bc. Jan Delong
koordinátor krajského kola

ASK

knihovna třinec

Parádní úspěch maturanta - 9. místo na světě

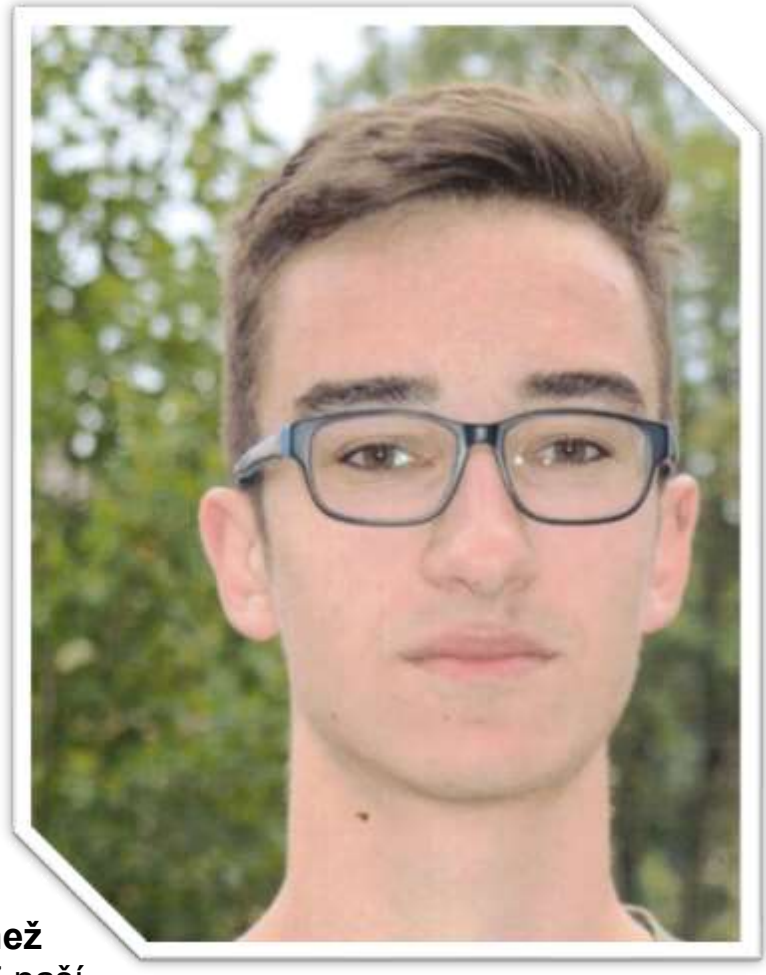

V letošním školním roce probíhal od 14. dubna do 1. června 2020 již 18. ročník **Mezinárodní internetové soutěže INTERSTENO v psaní na klávesnici.** Soutěžilo se v psaní v mateřském jazyce a v opisech v cizích jazycích.

Soutěž se uskutečňuje v kooperaci Intersteno a Internetové školy ZAV. V ČR soutěž zajišťuje spolek Interinfo ČR.
Soutěžící, kteří splní limity pro zařazení do výsledkové listiny, obdrží diplomy světové organizace Intersteno.

Soutěžní opis trvá 10 minut při penalizaci 50 úhozů za neopravenou chybu.
Letos se soutěže zúčastnilo vice než 1500 účastníků ze 17 zemí světa. Z naší školy se zúčastnilo celkem 18 soutěžících. Všichni psali 10minutový opis v mateřském jazyce (čeština) a vícejazyčných opisů se zúčastnilo 8 našich studentů.

Naším nejúspěšnějším soutěžícím byl Ondřej Lukosz – student, který napsal 15 desetiminutových opisů (1 v češtině a 14 ve vícejazyčných opisech) v kategorii juniorů.
Získal 9. místo** z celkového počtu **236 zúčastněných** ve své kategorii **z celého světa.

Nutno podotknout, že Ondra se toho opravdu nebál a z nabízených jazyků si vybral všechny kromě japonštiny a ruštiny.

Gratulujeme! ***/- jansi -/***

CO SE NEVEŠLO ?
/ DO VYDÁNÍ 06-2020/

KLICK

foto. zdroj : ARCHIV OA

I v době distanční výuky se na naší škole v rámci výuky německého jazyka pořád něco dělo.
Velké poděkování za práci patří redaktorkám mezinárodního on-line časopisu Klick: **Baboře Heczkové, Michelle I. Krell** a **Nikol Sikorové.**

Pozn. redakce: **PRO NOVÁČKY 😊!**

*V České republice existují tři školy, které už od **roku 2008** pracují pod záštitou Goethe-Institutu v rámci mezinárodního jazykového Projektu PASCH, a Obchodní akademie v Českém Těšíně patří mezi ně. Díky této spoluprácji máme možsnost účastnit se zajímavých soutěží a projektů, setkávat se na mezinárodních akcích mládeže Pasch, získávat jazykové certifikáty z německého jazyka a,.*

SLEDUJTE VIZ! **www.pasch-net.de**

Schulen: Partner der Zukunft

To, že i my jsme součástí mezinárodní redakce tzv. školních novin PASCH, které přinášejí v pěti stálých rubrikách novinky o životě teenegerů ze střední a východní Evropy, už také není žádná novinka.

Chcete-li vědět víc viz!

http://blog.pasch-net.de/klick/

http://blog.pasch-net.de/deutschinmoe/categories/25-Tschechien

Najdete zde spoustu zajímavostí a získáte představu o životě mladých z jiných evropských zemí, ale především velký počet publicistických příspěvků našich autorek.

Z MEZINÁRODNÍHO WOKSHOPU REDAKCE KLICK V BERLÍNĚ *ZDROJ: FOTO GI*

O PRÁZDNINÁCH NETRADIČNĚ

On-line kurz pro mládež během letních prázdnin 2019/2020

Myslím, že tento kurz byl velmi zajímavý a kreativní. Diskutovali jsme o důležitých tématech např. o světě za 100 let, jak žít více ekologicky/šetrně atd, a potkali jsme spoustu nových lidí z celého světa. Proto se mi kurz obzvlášť líbil.
Co se mi nelíbilo? Že jsme se kvůli pandemii koronavidu nemohli naživo setkat. Kromě toho ne všichni komunikovali a spolupracovali.
Myslím, že Goethe Institut zvládl tento organizaci docela dobře.
Hráli jsme hodně her, pracovali ve skupinách a připravovali různé prezentace a projekty. Nebylo to těžké, ale ani příliš snadné. Hodně jsme se naučili a učitel byl velmi milý a ochotný. Ráno jsme se setkali na online schůzce. A odpoledne jsme pracovali nad domácími úkoly.
Jsem přesvědčena, že jsem si vylepšila němčinu. Ráda bych se tohoto kurzu zúčastnila znovu. Je to dobrá zkušenost, kterou by měl mít každý!

-siki-

Od 17. srpna 2020 do 28. srpna 2020 se dva studenti zúčastnili on-line výuky němčiny */náhrada za letní jazykový kurz, který měli původně absolvovat a který se kvůli epidemiologické situaci nemohl uskutečnit/.*

V online kurzu pro nás bylo každý den připraveno několik cvičení, která jsme během dne museli splnit. Každý den mezi 14:00 a 16:00 jsme absolvovali on-line lekce prostřednictvím programu zoom.us, kde jsme se setkali s dalšími účastníky kurzu z různých zemí po celém světě.

V naší skupině nám bylo asi 16. Oba týdny jsme se zabývali např. tématem ekologie, životního prostředí, recyklace atd.

Bohužel jsem nerozuměl, cvičení se mi zdála docela obtížná: takže ve středu (po 3 dnech kurzu) jsem začal uvažovat, že se to vzdám. Ale nakonec jsem do toho šel s tím, že možná bude druhý týden lepší, a nakonec jsem to nějak zvládl.

Čekalo na mě plnění úkolů na mnohem zajímavější témata: škola a školský systém v našich zemích. Díky tomuto tématu jsem se naučil, jak to funguje na školách v jiných zemích, ze kterých pocházeli další studenti, např. jsem zjistil, kolik hodin se denně v té které zemi vyučuje, jaké typy škol a jaké vybavení ve škole mají a mnoho dalších zajímavostí.

Poslední projektový den jsme průběh vyhodnotili, hráli různé hry, popřáli si navzájem hodně zdraví a štěstí v životě a úspěch ve

vzdělávání, a nakonec jsme se rozloučili.

Celkově bych tento kurz hodnotil jako průměrný. I když se mi první týden jeho náplň nelíbila, díky němu jsem se naučil
mnoho nových německých obratů a slov a doporučil bych tento kurz všem, kteří se chtějí dozvědět něco zajímavého o tom, co je v zahraničí jiné, a zároveň se i něco naučit.

-boulu-

Ukázka plakátu - společného projektu

na téma: Vzdělávání

A jestli byl tento kurz náročný?

Tak to záleželo na úrovni němčiny každého z nás. Protože jsme používali hodně odborných výrazů, byl průběh výuky občas složitější. Ale vždycky nám pomohli, když jsme něčemu nerozuměli, i v angličtině.

Časová náročnost ovšem byla mnohem větší. Dopoledne jsem strávila u počítače na hodinách a odpoledne jsem dělala úkoly a připravovala se na téma dalšího dne. Vlastně mi kurz zabral většinu dne.
Což mi nevadilo, protože za normální situace by trval celý den a několik týdnů.

/-siki-/

VÍTE, ŽE...?

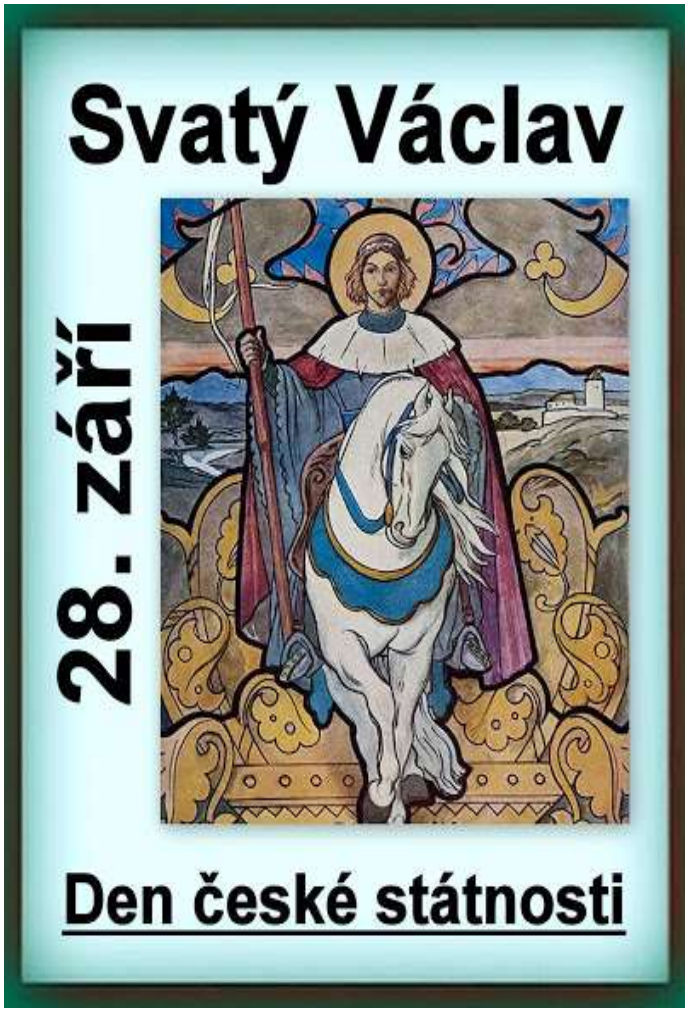

„Hurá nemusím do školy “, a skutečnost, že je 28.9. pracovní volno, asi spousta lidí přivítá. Jenomže důvod, proč se tak děje, nás přestává zajímat

V České republice slavíme 13 státních svátků a všichni máme největší radost, pokud jich co nejvíce připadne na pracovní den v daném roce.

Pojďme to tedy spolu napravit a řekněme si to nejdůležitější, to málo, co by každý měl vědět.

28. září je v kalendáři je označen */od roku 2000/* **jako Den české státnosti.**

V tento den, byl ve Staré Boleslavi zavražděn ve věku 28 let český kníže Václav svým bratrem Boleslavem. Pozval na hostinu při příležitosti svátku Kosmy a Damiána. Vraždu měl dopředu naplánovanou, neboť chtěl Václava svrhnout z trůnu a toho nebylo možné dosáhnout jinak než vraždou.
Později jako Boleslav I. Ukrutný razantně chopil vlády.
Václav byl prohlášen za svatého, stal se symbolem české státnosti, a také nejvýznamnějším patronem naší země. Byl velmi křesťansky založený, zbožný, díky své babičce Ludmile, která ho vychovávala k lásce ke křesťanství.
Má mnoho zásluh, např. založil chrám sv. Víta. Českému knížeti a světci jsou připisovány posmrtně vykonané zázraky. Za věčného vládce české země byl prohlášen už ve 12. století, svatováclavský kult rozšířil po Evropě Karel IV.

Svatováclavská tradice u nás

V **Praze na Václavském náměstí** najdete jeho **pomník.** Na tomto pomníku je napsáno: *„Svatý Václave, vévodo české země, kníže náš, nedej zahynouti nám ni budoucím“*. Tento text pochází ze **svatováclavského chorálu,** který byl první českou hymnou. Sv. Václava najdete i na **dvacetikorunové minci** a nachází se zde stejný text jako na pomníku z Václavského náměstí.

Víte, že?

Existuje 330 kostelů a chrámů, které jsou zasvěceny právě sv. Václavovi. Další **sochy sv. Václava** najdete taky na Karlštejně nebo na Svatovítském chrámě. O životě sv. Václava lze čerpat z tzv. **Svatováclavských legend** (příběhy, které vypráví o skutcích a životě sv. Václava).

Národní svatováclavská pouť ve Staré Boleslavi je nejstarším českým poutním místem spojeným se svatováclavskou tradicí.

ČÍM ŽIJE NAŠE ŠKOLA?

Interview s Jenny

Mile nás překvapila její nečekaná návštěva Českého Těšína. Využili jsme této příležitosti a položili jí „beim Kaffeetrinken“ několik otázek ...

Jennifer Baranek – rodilá mluvčí, lektorka německého jazyka na OA ve šk. r. 2019/20

1.Wie erinnerst du nach bestimmter Zeit an deinen Aufenthalt in Český Těšín?¨

Ich erinnere mich sehr positiv an meinen Aufenthalt in Cesky Tesin. Am Anfang wollte ich sogar wieder zurück nach Tschechien.
Jetzt sehe ich meine Zeit in Cesky Tesin als große Bereicherung.

2.Wie hast du die CORONA – Pandemie nach deiner Rückfahrt in der Heimat erlebt?

Mich persönlich hat die Corona Pandemie sehr geschockt. Ich hätte im Januar nie gedacht, dass so etwas passieren könnte.
Ich saß im Büro als plötzlich gesagt wurde, dass die Schulen geschlossen werden. Kurz darauf gingen ganz viele Firmen pleite und ich musste einen neuen Job suchen. Plötzlich war ich Postbote. Ich war sehe dankbar für diesen Job, da ich im Lockdown arbeiten durfte.
Homeoffice wäre für mich ganz schlimm gewesen, weil ich sehr extrovertiert bin und viele Menschen um mich brauche, damit ich mich gut fühle.
Am Anfang habe ich zum Glück sehr lange gearbeitet und deshalb gar keine Zeit gehabt zum Langeweilen. Doch je länger ich zuhause war, desto mehr dachte ich, dass ich verrückt werde.

Ich vermisse das normale Leben sehr. Aber es ist sehr wichtig in dieser Zeit auch Chancen zu nutzen.
Bei mir war es so, dass die Post mir ein duales Studium angeboten hat und ich so meine Zukunft gefunden habe.
Investiert die Zeit, die ihr durch das Zuhause Sitzen gewinnt in euch, euer Wohlbefinden und eure Zukunft.

ZDRAVÍ VÁS JENNY!

Společné srpnové setkání s učiteli němčiny

3.Lebenspläne? Also wie es dir geht zur Zeit ?

Zur Zeit geht es mir sehr gut. Ich habe Urlaub gemacht und konnte euch besuchen. Es war sehr schön.
Am 01.10. fängt mein Studium an und ich bin sehr aufgeregt. Ich werde Human Resources Management studieren bei der Deutschen Post DHL AG.

Die ersten 3 Monte werde ich bei meinen Eltern leben und in Bonn arbeiten, ab Janaur gehe ich für 3 Monate nach Basel, in der Schweiz, zur Universität.

Danach wieder für 3 Monate nach Bonn und dann wieder nach Basel, und so weiter.

Es werden 3 sehr stressige Jahre, aber ich werde mein bestes tun, um euch zu besuchen!

INTERVIEW ANEB NOVÉ TVÁŘE OA

Ing. Danuta Gorná

Co Vás přivedlo a inspirovalo k učitelství?

Na vysoké škole jsem se věnovala tematice vzdělávání pracovníků ve firmách. Tato oblast mě natolik zaujala, že jsem si chtěla v tomto směru najít i práci. Tehdy mě napadlo, že pokud se neuplatním v soukromé sféře, mohla bych to zkusit třeba na střední škole. To se mi nakonec splnilo ☺

Kdo byl váš vzor a co vás v životě nejvíce ovlivnilo?

Mým největším vzorem jsou mí rodiče. Ti mě naučili, že pokud chce člověk v životě něčeho dosáhnout, musí si za tím jít i za cenu neúspěchu. Tímto se snažím řídit ve svém životě i já.

Co děláte ve svém volném čase?

Svůj volný čas nejraději trávím se svou rodinou a přáteli. Ráda chodím na procházky, poznávám nová místa nebo si pustím nějakou dobrou komedii.

Jaká je váš oblíbený film, oblíbená kniha?

Mou oblíbenou knihou je Lakomec od Moliéra. Shodou okolností jsem si toto dílo vylosovala i u maturitní zkoušky.

Jak vzpomínáte na středoškolská studia?

Na období studia na střední škole vzpomínám pouze v dobrém. Bylo to krásné a bezstarostné období. Nejenom, že jsem poznala mnoho kamarádů, se kterými se setkávám dodnes, ale zároveň jsem získala i cenné vědomosti.

Čeho si na dnešních studentech nejvíce ceníte?

Odvahy a toho, jak se v dnešní době dokážou ve všem rychle zorientovat.

Chtěla byste něco našim současným studentům vzkázat?

Ať se nebojí jít si za svými sny a cílí i když se jim zdají být nedosažitelné.

Proč jste si jako studentka vybrala právě obchodní akademii?

Proto, že jsem se chtěla získat vědomosti z oblasti ekonomiky a obchodu.

Jaké byly Vaše původní plány po ukončení studia na střední škole?

Věděla jsem, že po ukončení střední školy chci i nadále pokračovat ve studiu. To se mi nakonec splnilo, ale místo mezinárodních vztahů a politologie jsem nakonec vystudovala ekonomickou fakultu.

Jaké byly Vaše pocity po příchodu do školy v roli učitele?

Nejdříve mě zaplavila velká nervozita, ale zároveň jsem se těšila na to, co mi tato zkušenost přinese.

Děkujeme za rozhovor!

Redakční rada školního časopisu MATES *foto: zdroj OA*

Co to jest koronawirus?

To nowy typ śmiertelnego wirusa, który rozprzestrzenia się szybko na całym świecie. Ogłoszono ogólnoświatową pandemię.

A co pandemia przyniesie światu i nam?

Myślę, że pandemia przyniesie w przyszłośći wielkie zmiany społeczne i gospodarcze w Czechach i na świecie w przyszłości.

Powinniśmy być przygotowani na przyjęcie ich pozytywnie, ponieważ co nam pozostało?

Dziś absolutnym priorytetem jest opieka nad chorymi i bezbronnymi, spowolnienie transmisji wirusa i zapewnienie niezbędnych usług. Jednak pandemia może dotknąć Republikę Czeską i cały świat nawet lata po usunięciu zasłon ochronnych. Moim zdaniem sytuacja kryzysowa wkrótce się skończy.

Myślę również, że nasza republika ma się bardzo dobrze i ,że w porównaniu z innymi krajami jest gotowa do walki z nowym rodzajem korona wirusa. Sytuacja, którą ogłoszono przez pandemię jest poważna i nie powinno się jej lekceważyć.

Jednocześnie jednak musimy zachować spokój i wykorzystać nowo uzyskany czas na naszą korzyść.

Ja na przykład w końcu zacząłem czytać książkę, na którą nigdy nie miałem czasu. Spędzam więcej czasu z najbliższą rodziną, uzupełniam luki w różnych kierunkach. Oczywiście nie jestem zadowolony z tej sytuacji, ale niestety nikt nic na to nie poradzi.

Zgadzam się, że ludzie nie powinni nigdzie się spotykać w większych grupach, że dorośli powinni iść do pracy tylko w razie potrzeby.
Wszyscy powinni być świadomi powagi całej sytuacji. Przyroda pokazała światu swoją absolutną wyższość. Przez ostatnie dziesięciolecia nie byliśmy dla niej zbyt poważni.

A jak będzie dalej?

Moim zdaniem wirus jest naprawdę bardzo niebezpieczny. To będzie kryzys cało- światowy we wszystkich kierunkach i zależy od nas, jak szybko się skończy.
Dotrzymujmy kwarantannę, higienę, dbajmy o rodzinę, nie panikujmy.
To test umysłowy dla nas wszystkich.

-woja-

NEPÍŠEME DO ŠUPLÍKU

Co je to vášeň? Jak se chovám, když jsem vášnivý? Projevuje se na každém z nás, ale ne stejně.

Když jsem zrovna vášnivý, tak přece nejsem jako Adam, který přestane dělat ve své slohové práci odstavce, nebo určitě nepíšu „slohovky“ které nám zadá paní učitelka, ale zase dělám jiné činnosti. Ve chvíli, kdy se pořádně rozvášním, ***se mi rozpumpuje srdce, poslouchám písničky a miluju svůj život.***
Mohu se také vášnivě naštvat, a to by nikdo jistě nechtěl. Přece podle mě bych byl spíš roztomilý, protože nebezpečný dojem zrovna já nebudím v žádné podobě. Vím jenom, že vášeň se těžce ovládá a musíte být klidní a vyrovnaní lidé, abyste se jí nepoddali. Mně se to naštěstí většinou daří, musím říct.

Co je to vlastně ta vášeň? Řekl bych, že **se nachází v každém z nás a každý ji vnímá jinak**. Projevuje se na základě nějakých jevů, které se nám dějí. Podle mě je to nával emocí, které se potřebují dostat z člověka ven. Samozřejmě někdy se to zrovna nehodí, ale je to jedna ze skutečností, které nás dělají tím, čím jsme.
Vášniví lidé jsou určitě více náladoví než ti ostatní... Ale upřímně řekněme si. Chtěli bychom se víc bavit s člověkem, který je vášnivý a zabaví nás, ale za to nás někdy hodně štve nebo s člověkem, co nás nerozesměje a je takřka bez emocí? Samozřejmě někdy je toho moc, ale **vášeň patří prostě k člověku.**
Těžko se vysvětluje, co to vášeň je, ale projevuje se na nás všech.

POPIŠTE SVOJI VÁŠEŇ !

Někdy chybí a někdy může vyzařovat až moc.
Přece jenom bychom bez ní nežili životy jako teď.

-zvolu-

V tuto chvíli je mou největší vášní nejspíše **folklorní soubor**.

Inspirovali mě rodiče, takže žádná láska k mobilnímu telefonu, ale k folklorní hudbě. Doteď jsem jim za to vděčná, protože mohu dělat to, co mě opravdu naplňuje každým dnem a dodá mi ten pocit štěstí, když se nic nedaří. Všechna vystoupení jsou něčím, co jen tak každý nezažije.

Je to pocit, který se nedá téměř popsat, protože - jen když jsem s přáteli na pódiu, cítím se svá.

-švem-

„Sto lidí sto chutí,“ proto nemůže všechny bavit totéž.
Poslední dobu se snažím soustředit na rozvoj síly. **Workout** se ukázal jako nejlepší řešení. Je to vlastně práce se svojí váhou, při které zvyšujeme sílu v horní části těla. Často se snažím, do svého volného času zařadit sportovní lezení a lezení na skalách. Je to super aktivita, kterou určitě využiju i v budoucnu.

POPIŠTE SVOJI VÁŠEŇ!

Pohyb je pro mě všechno a neumím si představit život bez něho.
... a **biologie**, jak funguje lidské tělo, svaly v těle, to jak bojuje proti nemoci. Pro některé studenty noční můra -**matematika,** pro mě však zábavný předmět který patří mezi moje záliby.
Můj názor je takový, že každé dítě, student ale i dospěly člověk by měl mít nějakou volnočasovou aktivitu, při které nemyslí na zátěž v práci, škole nebo v životě.
Počet psychických chorob u dospívajících děti, každým rokem narůstá.
Podle mě za to může nedostatek aktivit. Lidé si musí uspořádat čas tak, aby se mohli věnovat své zálibě nebo vášní. *-kulm-*

Vášeň je stupeň emoce, který je intenzivní.
Většinou se váže k člověku, myšlence nebo věci.
Dokáže výrazně ovlivnit myšlení a jednání jedince.
Je zdrojem energie vytrvalosti a vůle.

Mou vášní jsou **zvířata.**
V dětství byl mou první hračkou plyšový králíček a pes. Ve třech letech jsem začala chodit s mými rodiči do psího útulku. Později bylo mým snem být veterinářkou.
Mám čtyři fenečky, které neměly šťastný start do života a každá si nese různá zdravotní postižení. Nemocné srdíčko, nedůvěru k lidem, strach z aut a různé alergie.
Má vášeň mě učí potlačovat vlastní emoce – hlavně vztek na nezodpovědné lidi, kteří dokážou zvířatům, jakkoliv ublížit.
Naučila jsem se citlivě, a hlavně klidně rozlišovat potřeby jednotlivých zvířat, přizpůsobit se jejich chování, vytvořit pro ně jednotlivě psychický i fyzický trénink.
Umím výborně vařit a péct psí dobroty. **Díky mým svěřencům jsem zodpovědnější, umím si lépe naplánovat den a svůj volný čas**, který trávím hlavně ve společnosti zvířat, nevidět jako promarněný ale jako sebezdokonalení.
Jsem šťastná, že mám kolem sebe hodně lidí, kteří jsou stejní jako já. *Pomáháme týraným pejskům najít domovy v Německu, Holandsku i Švédsku. S rodiči jsme byli navštívit psí útulky i na Mallorce.*
Se psy ráda sportuji i odpočívám. Chodíme spolu do přírody, běháme, trénujeme agility, ale taky se spolu díváme na televizi.
Ne nadarmo se říká, že pes je nejlepším přítelem člověka.
Já mám raději přísloví:
„Čím víc poznávám lidi, tím více miluji psy." *-kremi-*

Má vášeň je **pomáhat lidem** okolo mě. To je totiž to, co mě dělá nejvíce šťastného.

Je to pro mě něco, co jsem kdysi slíbil že budu dělat jedné důležité osobě, časem se z toho možná stala i vášeň. Není lepší pocit, než když vám člověk řekne, že jste mu

pomohl, zlepšil den nebo že díky vám se cítí lépe.

Myslím že právě tento pocit štěstí a radosti který mi to nabízí a dává, i když přes značné úsilí, to z tohoto dělá mou vášeň. – *klype-*

NEPÍŠEME DO ŠUPLÍKU

POPIŠTE SVOJI VÁŠEŇ!

foto zdroj: -slow-

Mojí vášní **je poslech hudby** - můj každodenní rituál, způsob, jak se očistit od všeho stresu, vzteku a jiných špatných emocí.

Není pouze vibrací, kterou náš mozek vnímá, ale je to pro některé z nás koníček či jak už zmiňovanou vášní. Doprovází mě všude - když jdu spát a nepustit si muziku, to je jako propadnout se do nicoty nebo chodit v prázdnu. Ale když mi zní má relaxační melodie v uších, objeví se moje říše snů, kterou je má kouzelná louka, když se potřebuji zbavit stresu. – *vozg-*

Cestování se v dnešní době stává pro ... ***volnost a svoboda*** je totiž jeden z nejlepších pocitů, které může člověk mít ... svým **zvláštním způsobem nás obohatí pokaždé,** protože nám umožňuje rozšiřovat vědomosti a poznat ostatní kultury, které se od té naší výrazně liší.

Zážitky a vzpomínky, které v nás zanechá, jsou mnohdy lepší než hmotné věci, protože ty nám nikdo vzít nemůže.

Já cestuji odmalička a jsem za to nesmírně vděčná. Doba, ve které žijeme nám dává spoustu možností, které kdysi nebyly, proto je třeba využít, co život nabízí. Dnes nás však omezuje nebezpečí COVIDu, proto doufám, že se situace brzy zlepší a my zase budeme moci cestovat, kam budeme chtít.

-majl-

foto zdroj: -cies-

... A TO MĚ ZAJÍMÁ

TĚŠÍNSKÉ DIVADLO SE STALO NEODMYSLITELNOU DOMINATOU MĚSTA ČESKÝ TĚŠÍN. V září 2020 **OSLAVILO 75. VÝROČÍ OD SVÉHO ZALOŽENÍ.**

V souvislosti s těmito událostmi přinášíme několik z mnoha zajímavostí, které jsme zjistili.

Historie divadla

-jako instituce působí v Českém Těšíně od r. **1945** - **Těšínské oblastní Divadlo**. Poprvé se veřejnosti představilo hrou Jaroslava Vrchlického Noc na Karlštejně v sále restaurace „Střelnice“. Od začátku se profilovalo jako zájezdové a repertoárové pro všechny věkové kategorie.
- od února **1946** byl změněn název na **Divadlo těšínského Slezska.**

- roce 1**950** byl název změněn do téměř dnešní podoby **Těšínské divadlo v Českém Těšíně.**

-v roce **1951** z iniciativy tehdejšího ředitele TD Josefa Zajíce, vznikl **druhý soubor Těšínského divadla – polská scéna,** která v divadle jako samostatný umělecký soubor působí dodnes. Svou činnost zahájil premiérou hry "Wczoraj i przedwczoraj" A. Maliszewského.

-**1991** byl ustanoven dnešní název **Těšínské divadlo Český Těšín**.

- **Scéna Bajka** je třetím zcela **profesionálním hereckým souborem** divadla. Vznikla v roce **1948** a původně působila jako Loutkové divadlo Polského kulturně-osvětového svazu (PZKO).
Od roku **2008** patří k Těšínskému divadlu

VÍTE, ŽE...?

Těšínské divadlo je v současnosti jediným českým profesionálním divadlem, jehož součástí jsou dva umělecké soubory hrající různými jazyky – česká a polská scéna.

Je to jediné divadlo s profesionálním polským souborem v České republice.

Těšínské divadlo je od roku 1991 jedním z hlavních pořadatelů Mezinárodního divadelního festivalu „Na hranici”...

V budově divadla se nachází hvězdárna a ústřední Městská knihovna.

Na dlažbě před budovou najdete pamětní tabule se jmény herců, ředitelů, uměleckých šéfů Těšínského divadla.

V Těšínském divadle hrálo i několik slavných herců jako např. Květa Fialová, Jaromír Hanzlík, Bronislav Poloczek, Miloslav Čížek, Michal Kavalčík, Robert Urban a další…

Přesně 60 let uplynulo od slavnostního otevření budovy Těšínského divadla na Ostravské ulici v Českém Těšíně

Do té doby **český soubor** /letos slaví **75. výročí** svého vzniku/, i **polský soubor divadla**/ letos slaví **70. výročí**/, hrály v prostorách KaSS Střelnice nebo hotelu Piast.

Držme našemu divadlu palce a připijme si na zdraví.
Těšíme se brzy na shledanou! */ -švem-,- apavl-/*

Věta, která mě zaručeně vytočí „doběla“!

„Tvůj názor měnezajímá”
"A proooč…?"
“Proč jsi jako naštvaná?”
“Já ve tvém věku…”

“Nebo víš co? Zapomeň na to.”

„Miminko, pojď se pomojinkat!“

„Proč nemůžeš být jako ostatní?“

„To bys nepochopila“.

„Vidíš, já ti to říkal(a)!“

„Lednice není televize“

„Uklid’ si pokoj“!

„To nejde.“

„To pochopíš, až budeš starší.”

„To už zase jenom ležíš v posteli?“

„Zajdi se psem ven, dlouho už nebyl! „

„Neříkejte mi, že jste se to v prváku neučili!“
„A to mě nezajímá.“
„Vy nedáváte pozor!“
„Uklidněte se.“

„Končíme, vypínám wifi.“

„Vydržíš to na sekundu bez toho mobilu?“

OTÁZKY a ODPOVĚDI „VČEREJŠÍHO DNE“

„Dneska si někoho vyzkoušíme“

„Tady jde poznat, kdo na to kašle“

„Ale já fakt nic neumím”
/a pak dostane 1/

„Bolí Tě břicho?
To máš určitě z toho mobilu“.

„Tečka !
Nebudu s tebou o tom diskutovat.“

„Už sis umyla ruce?“

„Já ti to říkal/a. Měl/a jsem pravdu“

„Prosím tě, uklidni se!“

„Nikam, doma budeš!“

„Je ti jenom 15!

“Tak koho jsi dneska vyzkoušíme?”

“Termín odevzdání je dnes do 23:59”

“Zítra si napíšeme testík”

„Zvoní pro učitele, ne pro vás.“

foto zdroj: -stab-, -gom-

Já nevím, mi to je jedno

Ale neříkej...
...Nee, fakt !?
JOOO, fakt?

ZÁBAVA A RECESE

ŘEŠTE ČTYŘSMĚRKU!

Slova:
nuda, bakaláři, domov, vir, feri, netflix, mozek, internet, teamsy, mikrofon, kamera

v	o	m	o	d	t	o	b
f	v	i	r	k	a	x	a
y	j	k	m	a	d	i	k
s	í	r	o	m	u	l	a
m	d	o	z	e	n	f	l
a	l	f	e	r	i	t	á
e	o	o	k	a	u	e	ř
t	e	n	r	e	t	n	i

Rádi zkoušíte nová jídla?

Mám pro vás jednoduchý, rychlý a hlavně chutný KULINÁŘSKÝ recept.

Zbylá písmena vám dají název hlavní ingredience!

Na jednu porci budeme potřebovat:

100 g viz čtyřsměrka

25 g cibule (není potřeba)

Kečup

Koření (doporučuji koření na kuře, sůl, bazalku a česnek)

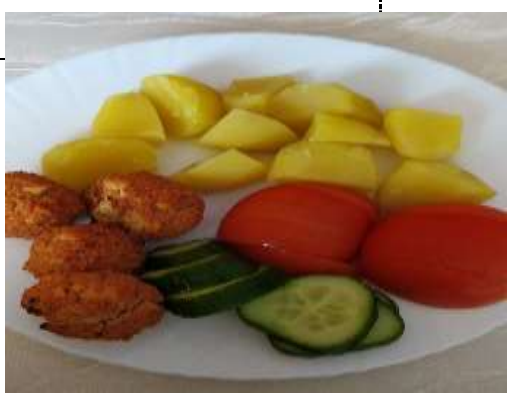

Postup:

1. **Předehřejeme si troubu na 180 stupňů.**
2. **Hlavní ingredienci rozmačkáme a přidáme kečup, cibuli a koření.**
3. **Ze směsi vytvoříme kuličky. Kečup přidáváme podle potřeby.**
4. **Kuličky dáme péct na cca 20 min.**
5. **Přílohu si zvolíme dle chuti.**

Dobrou chuť!!! */-amb-/*

OBSAH VYDÁNÍ:

ÚVODNÍK s.2

Vyhlášení výsledků 14. ročníku soutěže O nejlepší školní časopis **s.3-4**

AKTUÁLNÍ ÚSPĚCHY ... s.5

CO SE NEVEŠLO ... s.6

O PRÁZDNINÁCH NETRADIČNĚ

On-line kurz během letních prázdnin ... **s.7-8**

VÍTE, ŽE...?

Den české státnosti ... **s.9**

ČÍM ŽIJE NAŠE ŠKOLA?

Zdraví vás JENNY ... **s. 10 -11**

INTERVIEW ANEB NOVÉ TVÁŘE OA

Ing. Danuta Gorná ... **s. 12-13**

NEPÍŠEME DO ŠUPLÍKU

Co jest koronawirus? ... **s.14**

Popiš svoji vášeň ... **s.15-17**

...A TO MĚ ZAJÍMÁ s.18 -19

Výročí Těšínského divadla

RECESE A ZÁBAVA ... s. 20-22

OTÁZKY a ODPOVĚDI „VČEREJŠÍHO DNE“- anketa

ČTYŘSMĚRKA ... **s.22**

Řešení:

v	o	m	o	d	t	o	b
f	v	i	r	k	a	x	a
y	j	k	m	a	d	i	k
s	í	r	o	m	u	l	a
m	d	o	z	e	n	f	l
a	l	f	e	r	i	t	á
e	o	o	k	a	u	e	ř
t	e	n	r	e	t	n	i

Ročník :21 Číslo: 1, šk. r.2020/2021
Obchodní akademie Český Těšín
Sokola- Tůmy 402/12, 737 01
www. obaka cestesin. Cz

REDAKČNÍ RADA:
Jiří Molin
Eliška Koštovalová
Adam Straka
Karolína Cymorková
Lukáš Zvoníček
Lenka Schajerová

Foto zdroj: -zauch-